



# 臺南市南區區公所

South District Office Tainan City

## 登革熱防治跨局處小組 112年第4次工作會議

報告人：蕭琇華區長

報告日期：112.04.13

# 簡報大綱

項目01

南區簡介

項目02

111年防治成果

項目03

112年防治策略

項目04

112年執行現況

項目  
01

南區簡介

# 南區簡介

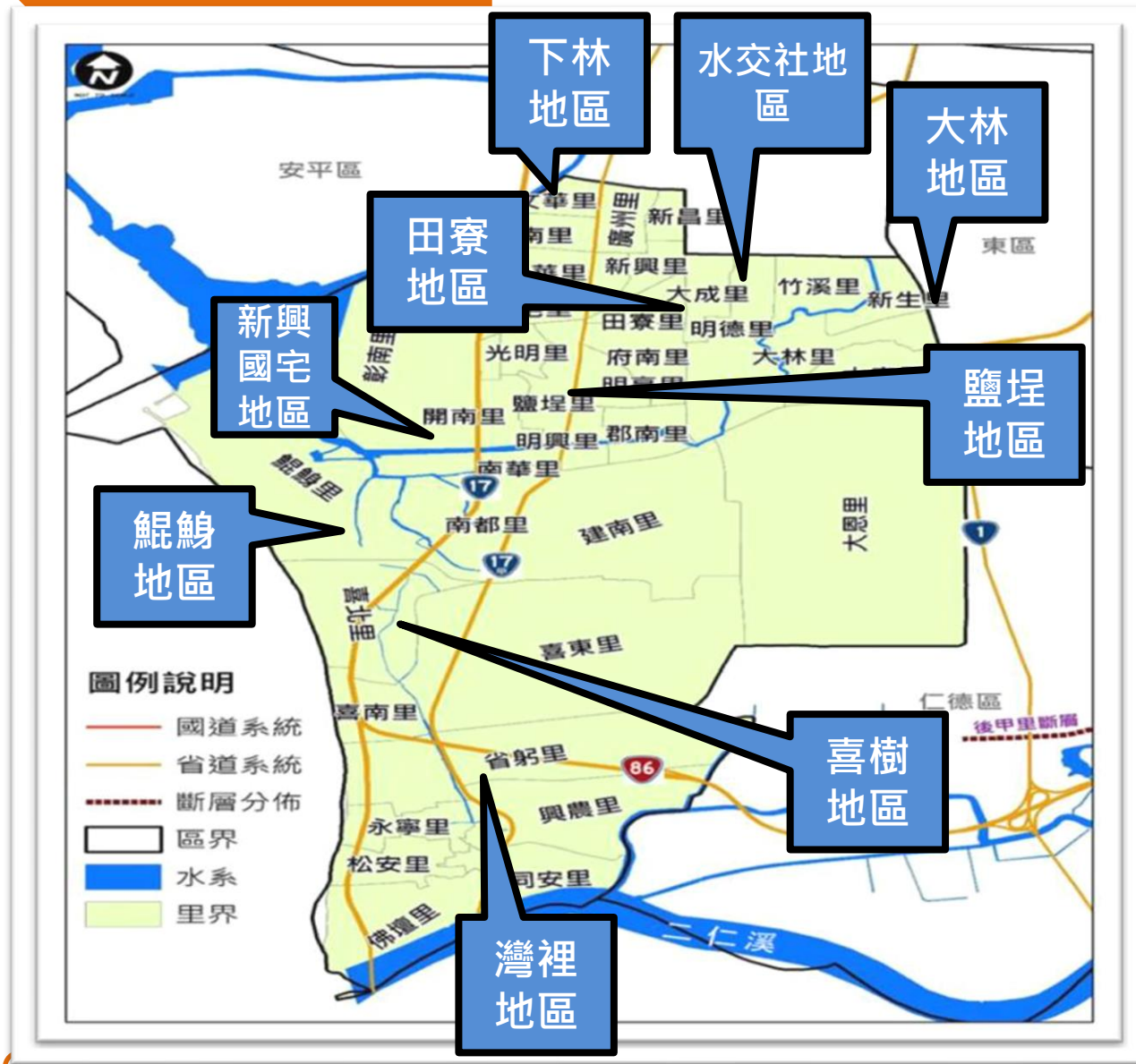

## ■ 地理位置：

本區位於臺南市西南端。  
 東以大同路與東區及仁德區相接。  
 北以永華路、西門路與中西區為鄰。  
 南以二仁溪為界，隔望高雄市湖內及茄萣區。

## ■ 行政區域：

全區面積27.2681平方公里。  
 行政區域劃分：37里，624鄰。

## ■ 轄區人口：

人口數：121,259人(至3月止)  
 戶數：48,027戶(至3月止)

項目  
02

# 111年防治成果

# 防疫面向



『巡、倒、清、刷』

# 衛教宣導



## 各項活動/媒體宣導

- 透過媒體、公所網站、官方臉書、各里活動中心LED跑馬燈及里鄰長Line群組宣導登革熱防治。
- 111年共宣導 **112場次**、約 **23,320人次**。



里長聯繫會報宣導



端午節活動宣導



活動中心才藝嘉年華



社區活動宣導



公所粉絲頁宣導



公務群組宣導



公所外跑馬燈宣導



公所內跑馬燈宣導

# 衛教宣導



## 大型活動設攤宣導

- 與登革熱防治中心合作設攤宣導。
- 與國衛院商借白線斑蚊、埃及斑蚊展示箱。
- 增進民眾辨識家蚊與斑蚊的異同。
- 隨機抽題有獎徵答方式達到寓教於樂效果。
- 教育民眾並宣導孳生源清除及防治等相關觀念。

### 隨機抽題問答



### 斑蚊態樣教學



111年3月27日  
【2022樂活鯤喜  
灣-藝起來灣】  
設攤宣導







## 登革熱誓師大會

- 111年1月22日配合環境清潔週與環保局聯合辦理「111年登革熱誓師大會」約500人參加，會後隨即進行各里巡檢及孳清工作。



# 家戶自主管理



## 發放家戶自我檢查表及宣導單張

111年發放自主檢查表

共47,564戶



# 打敗登革熱

## 南區民衆自我檢查表

<b>桶.缸.甕.盆</b> <input type="checkbox"/> 有 <input type="checkbox"/> 無 <input type="checkbox"/> 馬上清除	<b>廢輪胎</b> <input type="checkbox"/> 有 <input type="checkbox"/> 無 <input type="checkbox"/> 馬上清除	<b>天溝</b> <input type="checkbox"/> 有 <input type="checkbox"/> 無 <input type="checkbox"/> 馬上清除	<b>瓶瓶罐罐.廢電瓶</b> <input type="checkbox"/> 有 <input type="checkbox"/> 無 <input type="checkbox"/> 馬上清除
<b>廢安全帽</b> <input type="checkbox"/> 有 <input type="checkbox"/> 無 <input type="checkbox"/> 馬上清除	<b>廢馬桶</b> <input type="checkbox"/> 有 <input type="checkbox"/> 無 <input type="checkbox"/> 馬上清除	<b>保麗龍</b> <input type="checkbox"/> 有 <input type="checkbox"/> 無 <input type="checkbox"/> 馬上清除	<b>帆布.塑膠布</b> <input type="checkbox"/> 有 <input type="checkbox"/> 無 <input type="checkbox"/> 馬上清除
<b>糖果盒.餅乾盒</b> <input type="checkbox"/> 有 <input type="checkbox"/> 無 <input type="checkbox"/> 馬上清除	<b>廢檯椅擺.廢攤架</b> <input type="checkbox"/> 有 <input type="checkbox"/> 無 <input type="checkbox"/> 馬上清除	<b>水族箱</b> <input type="checkbox"/> 有 <input type="checkbox"/> 無 <input type="checkbox"/> 馬上清除	<b>冷卻水塔</b> <input type="checkbox"/> 有 <input type="checkbox"/> 無 <input type="checkbox"/> 馬上清除



**內外積水，勤清掃！**  
 戶外水溝保持清潔暢通，室內地下室應保持乾燥，避開積水。



**容器丟棄，先打包！**  
 大型商業容器、廢輪胎，如果無法自行處理，要通知清潔隊運走。



**清 植物花瓶，清理妙！**  
 水生植物花瓶及盆栽區積水，應經常清理換水，防止孳子產生。



**刷 容器刷洗，乾的好！**  
 家戶內盛水容器，不用時要刷洗，並記得清乾！

**主動清淨**  
 清除積水容器與病媒孳生源，需要您一起來  
 Be proactive on cleaning up vector breeding sites  
 Empty water containers and clean up vector breeding sites. Everyone's participation is necessary.  
**Chủ động thực hiện công tác dọn dẹp làm sạch**  
 Làm sạch làm khô các bình đựng nước để tránh đọng nước và tiêu diệt ổ sinh sôi nảy nở rất trong gian truyền bệnh, cần sự góp sức của mọi người.  
**Membersihkan dengan inisiatif**  
 Empty water containers and clean up vector breeding sites. Everyone's participation is necessary.  
**Membersihkan dengan inisiatif**  
 Empty water containers and clean up vector breeding sites. Everyone's participation is necessary.  
**หมั่นขจัดถังน้ำ สะอาดอยู่เสมอ**  
 ขจัดถังน้ำให้สะอาดอยู่เสมอ เพื่อป้องกันการเกิดน้ำขังและยุงลายซึ่งเป็นต้นตอของโรคไข้เลือดออก ควรจะบอกเตือนให้ประชาชนที่พบเจอระวังด้วย

**主動關心**  
 家人或鄰里有發燒、頭痛、關節酸痛、出疹等疑似登革熱症狀，請提醒他立即就醫。  
**Concern actively**  
 If your neighbors experience symptoms such as fever, headache, joint pain, rash or other suspicious symptoms, please remind him to seek medical attention.  
**Chủ động quan tâm**  
 Người cùng ở chung một căn nhà và hàng xóm bị sốt, đau đầu, đau nhức xương khớp, phát ban có dấu hiệu nghi ngờ là sốt Dengue, hãy nhắc nhở bạn đó phải đi thăm khám ngay để được điều trị.  
**Memberikan perhatian secara inisiatif**  
 Jika orang senumah atau tetangga kedatangan ada gejala demam berdarah seperti demam, sakit kepala, persendian sakit dan pegal, muncul bintik-bintik, maka segera ingatkan dia untuk pergi berobat.  
**แสดงความเป็นห่วงเป็นใย**  
 เวลาที่สมาชิกในครอบครัวหรือเพื่อนบ้านมีอาการตัวร้อน ปวดหัว เจ็บเมื่อยข้อกระดูก มีผื่นขึ้นเป็นต้น ซึ่งเป็นอาการเตือนว่าเป็นโรคไข้เลือดออก ควรจะบอกเตือนให้ประชาชนที่พบเจอระวังด้วย

防疫諮詢專線 336-6366 南區區公所專線 291-0126 南區區公所關心您



# 家戶自主管理



## 設置室內小型誘殺桶

居家室內登革熱病媒蚊防治 -

自動給水式蚊蟲誘殺桶  
Autocidal mosquito trap

- 自動供水
- 積水誘引
- 膠片黏捕
- 隔網阻子



### 室內病媒蚊防治的重要性

調查顯示病媒蚊在室內(浴室、廚房、臥室與客廳)產卵的陽性率約為室外的60%-80%。

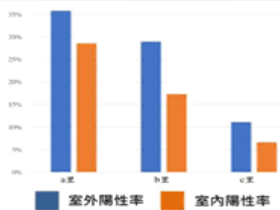

### 發展雙管齊下的防治對策

巡倒清刷阻斷孳生  
誘引黏捕對付病媒蚊蟲

本區田寮里2015年確診病例數246例為本區最多，於田寮里設置室內誘殺桶，強化室內病媒蚊防治。

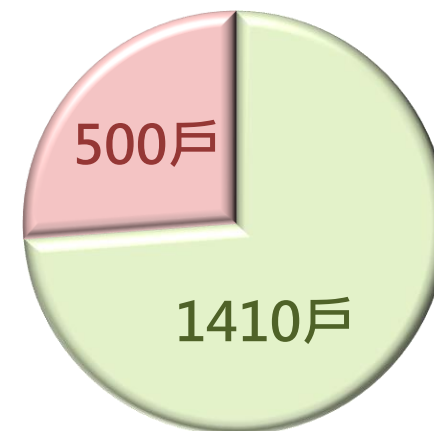

設置率達35%

# 防疫協力



## 環境(防疫)清潔日/區里評比

結合社區志工



明亮里環清日

- 111年共調查**960戶**(其中陽性戶0戶)
- 調查積水容器**54個**(其中陽性容器0個)
- 計衛教**129人次**
- 總動員**502人次**

111年	調查戶數	調查戶數	陽性戶數	調查容器數	陽性容器數	衛教人次	動員人次
1月	南都	80	0	4	0	1	48
2月	大恩	80	0	1	0	0	24
3月	田寮	80	0	0	0	1	55
4月	國宅	80	0	0	0	30	40
5月	府南	80	0	0	0	3	50
6月	開南	80	0	17	0	4	74
7月	松安	80	0	14	0	14	14
8月	大成	80	0	1	0	6	6
9月	省躬	80	0	3	0	6	6
10月	明亮	80	0	3	0	16	16
11月	喜南	80	0	3	0	22	22
12月	同安	80	0	8	0	26	26

# 防疫協力



## 安排防疫巡檢隊聯合稽查

結合本府各單位

111年本所於6-10月與衛生局、衛生所、環保局組成防疫巡檢隊，每週三定期於高風險之里別進行聯合稽查。



本所成立防疫巡檢隊聯合稽查作業情形



▼臺南市南區區公所防疫巡檢隊聯合稽查統計(至10月底止)

	調查里次	調查戶數	陽性戶數	調查容器數
111年	22	1760	17	213
	陽性容器數	衛教人次	動員人次	當場開立舉發單
	19	123	216	7

# 防疫協力



## 舉辦容器減量資源回收兌換活動

### 民間集體動員

- 辦理容器減量資源回收物兌換活動，協力推動社區容器減量。
- 鼓勵民眾清除家中易積水瓶罐，可兌換防疫清潔用品。
- **111年度舉辦3場共兌換1503.5公斤。**

里別	日期	廢鐵容器 (公斤)	廢鋁容 器 (公斤)	廢塑膠容 器 (公斤)	廢紙容 器 (公斤)	其它容 器 (公斤)	總計 (公斤)
大恩	111.01.16	16	9.5	42	99	92	258.5
大恩	111.10.15	14	6	77	179	138	414
喜南	111.10.28	84	20	344	0	383	831

### 辦理容器減量資源回收兌換情形



民眾踴躍將家中廢鐵、廢鋁等容器帶至現場參與回收



現場提供兌換防疫物資予響應容器回收之民眾



公所人員將民眾所清除容器於活動現場集中回收

# 防疫協力



## 協力清除個資戶及市有土地出租之私有建物圍牆內堆積物

### 清除市有土地建物牆內環境情形

堆積物整頓前



堆積物整頓後



竹溪里公英段1150-1地號(南門路329號)

### 大恩里個資戶 清除資收個體戶堆積物情形

堆積物整頓前



堆積物整頓中



堆積物整頓後



清除廢棄物總重約24.7噸

### 金華里個資戶 清除資收個體戶堆積物情形

堆積物整頓前



堆積物整頓中



堆積物整頓後



清除廢棄物總重約800公斤

# 防疫協力



## 協請國衛院診斷高風險區域

### 公私單位合作

- 本區省躬里無人使用魚塢，附近居民反映蚊子多。
- 為確定原因及避免過度噴藥，協請**國衛院黃博士**至現場診斷，經初步勘查，該魚塢內所生子孑及幼蟲**非登革熱病媒蚊**，係**斑腳沼蚊**。
- 並當場衛教居民及**捕蚊燈**使用方式。

### 國衛院環境診斷及衛教情形

#### 專家環境診斷



圖片來源參考網路資料



#### 當場衛教里民





# 防疫協力

## 區級登革熱指揮中心組織架構圖

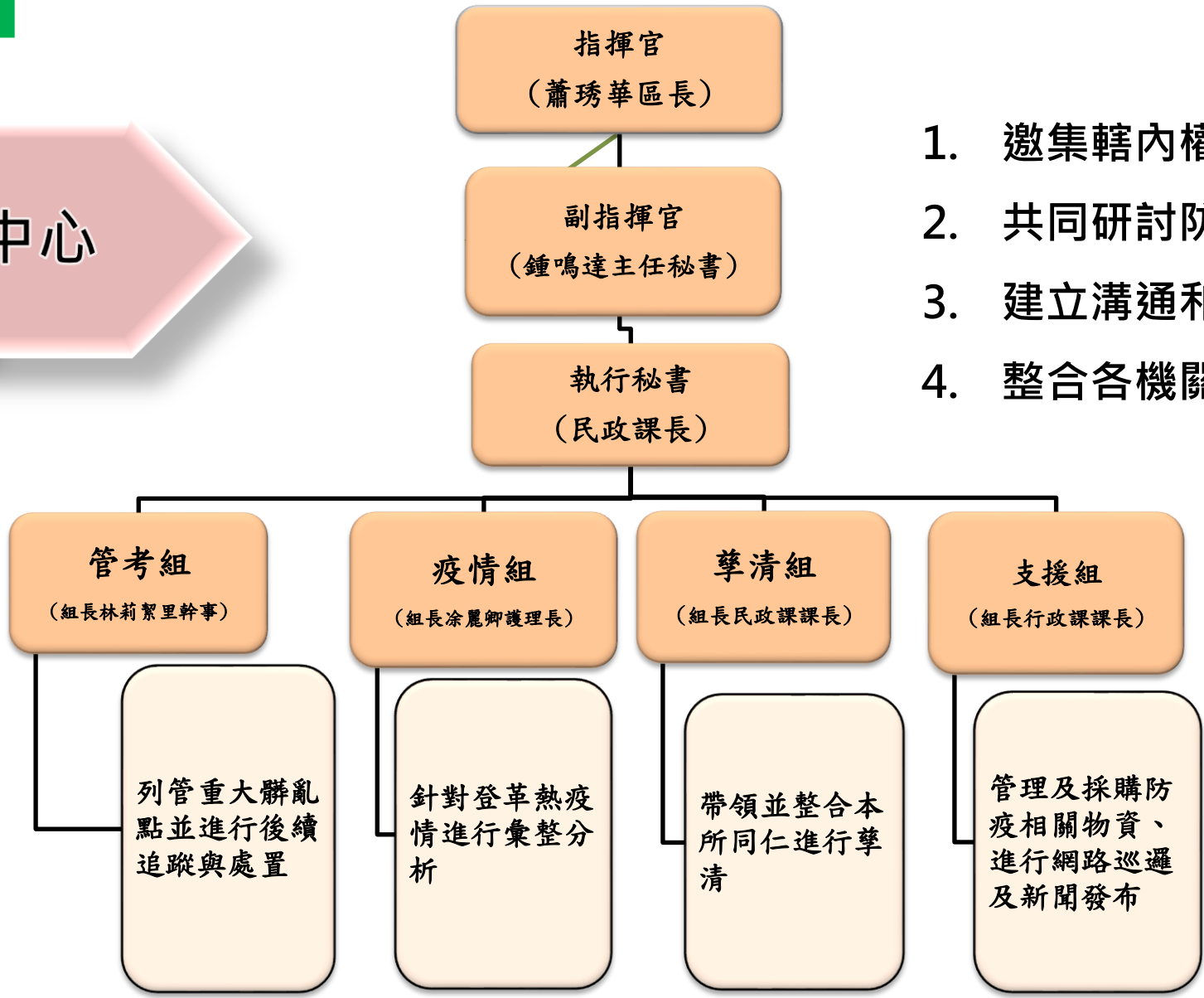

1. 邀集轄內權管機關(單位)
2. 共同研討防疫作為
3. 建立溝通和協調平臺
4. 整合各機關(單位)人力

# 防疫協力

## ! 召開區級會議

### 區級登革熱防疫會議

第一次：6月29日召開

第二次：7月29日召開

第三次：8月30日召開

第四次：9月29日召開



第一次區級會議



第二次區級會議



第三次區級會議



第四次區級會議

# 環境維護



## 年度環境噴藥



## 側溝預防性投藥

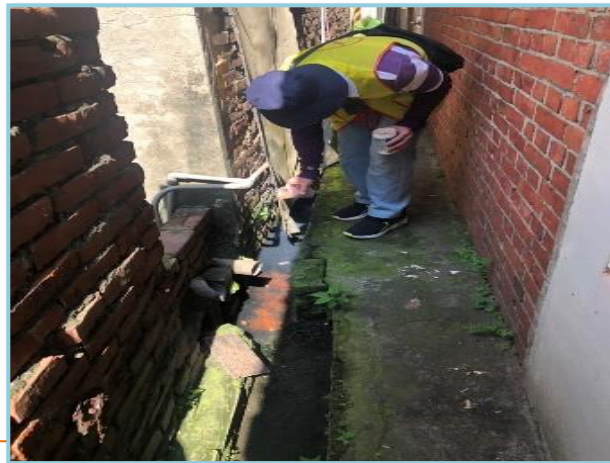

# 環境維護



## 定期巡檢及落實孳清



- 派駐本所專業監測人員於**高風險里別**進行巡檢孳清
- 本所動員各里辦公處志義工**巡檢孳清及清掃家園**

台南市政府 南區 111年登革熱滅蚊防疫工作量表

調查里次	調查戶數	陽性戶數	調查容器數			陽性容器數			衛教人數	動員人數
			戶內	戶外	合計	戶內	戶外	合計		
888	90173	<b>869</b>	152	9687	9839	24	811	<b>835</b>	14100	30466

# 環境維護



## 空地、空屋巡檢、查報及列管

111年	列管總數	查報件數	改善完成	移送環保局開罰
空地	554	331	331	0
空屋	188	9	9	0



環境



整頓



# 環境維護



## 加強高風險場所巡檢

- 針對潛在孳生源**重點區域**予以**列管追蹤**。
- 不定期予以**巡檢、孳清**，降低環境風險。

111年	易積水地下室	資源回收場	儲水菜園	陽性水溝	寺廟	市場	輪胎行
列管數量	38	1	3	1	57	11	15



# 科技新法運用



## 孳清數據統計表

- 本區佈設大型誘殺桶共**67桶**。
- 每月更換耗材(膠片、不織布)及清理桶內雜質，並作成紀錄。
- 111年於登革熱防治高原期監測，誘殺**斑蚊511隻**、**誘卵30,386粒**。



派員檢視誘卵桶

派員定期更換耗材

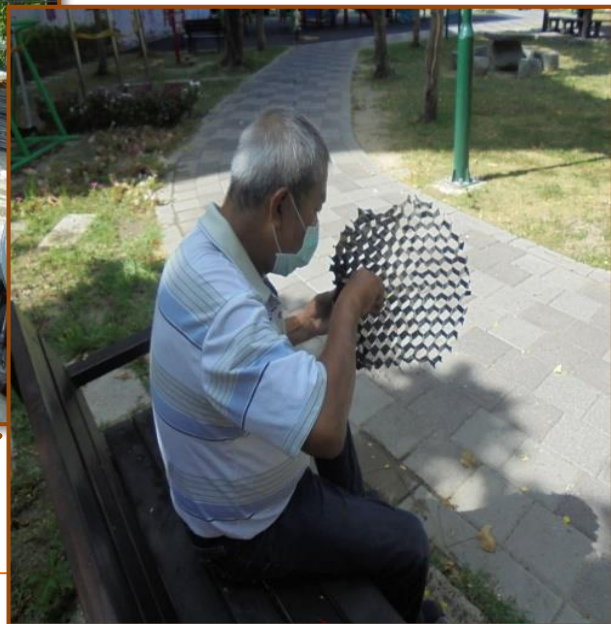

設置單位	設置地點	設置數量
臺南市 登革熱防治中心	各里 (社區)活動中心	24
國家衛生研究院	新興里	21
	鹽埕里	10
	光明里	5
	國宅里	5
	明亮里	2

# 科技新法運用



## 使用巡查探測器

- 本區巡檢人員運用巡檢探測器，藉此觀測、拍攝及錄影難以觸及**水塔**、**空屋屋頂**、**天溝**、**樹洞**積水與否，並可將乳膏塊、粒劑等防治用藥裝入瓶身，**同步進行投藥防治**。
- **每月**觀測各高風險場域及高卵粒點，並作成**巡查探測器使用紀錄成果表**俾記錄執行成果。

利用內窺鏡攝影監測孑孓活動



利用寶特瓶身進行登革熱防治投藥



運用巡檢探測器巡檢高處屋頂並同步投藥



運用巡檢探測器巡檢高處樹洞是否有積水情形



# 動員孳清

## 雨後動員孳清

- 預防雨後易產生大量孳生源及積水容器，本所**加強雨後動員**清除孳生源，巡視轄內高風險場所。
- 配合市府「雨後動員孳清專案」3月30日至4月8日共執行全區37里，總計動員**1,795人次**。

### 依市府來函指示辦理



	調查日期	調查里次	調查戶數	陽性戶數
111年	3/30至4/8	37	9260	5
	調查容器數	陽性容器數	動員人次	衛教人次
	380	7	1795	783

項目  
03

# 112年防治策略



# 全年防治策略

整備期  
第1-9週  
(112.01.01-  
112.03.04)

里內活動宣導  
空地空屋查報  
每月區里評比  
高風險點巡檢  
水溝清理清淤  
志工孳清環境  
防疫地圖更新  
防疫物資盤點

上升期  
第10-15週  
(112.03.05-  
112.04.15)

里內活動宣導  
發放自主檢查表  
空地空屋查報  
每月區里評比  
高風險點巡檢  
水溝清理清淤  
志工孳清環境  
防疫地圖更新  
防疫物資盤點

高原期  
第16-43週  
(112.04.16-  
112.10.28)

區級聯繫會議  
里內活動宣導  
空地空屋查報  
全區聯合稽查  
每月區里評比  
高風險點巡檢  
全所動員孳清  
水溝清理清淤  
志工孳清環境  
防疫地圖更新  
防疫物資盤點

下降期  
第44-49週  
(112.10.29-  
112.12.09)

區級聯繫會議  
里內活動宣導  
空地空屋查報  
全區聯合稽查  
每月區里評比  
高風險點巡檢  
全所動員孳清  
水溝清理清淤  
志工孳清環境  
防疫地圖更新  
防疫物資盤點

緩和期  
第50-53週  
(112.12.10-  
112.12.31)

里內活動宣導  
空地空屋查報  
全區聯合稽查  
每月區里評比  
高風險點巡檢  
水溝清理清淤  
志工孳清環境  
防疫地圖更新  
防疫物資盤點

- 盤點列管空地、空屋
- 全面檢視清查列管點
- 登革熱防治小組會議

- 全區環境噴藥
- 紗網鋪設檢修
- 防疫誓師大會
- 召開防治整備會議

- 全區重點噴藥
- 側溝屋後溝投藥
- 督導安平工業區管理中  
心定期巡查廠區環境

- 側溝、屋後溝投藥
- 確認熱區隱性孳生源及熱  
點防治完備

- 召開年終檢討會議
- 擬定下一年度防疫執行策  
略



# 誘卵桶監測趨勢

## 110年與109年南區誘卵桶監測指數比較表

區別	110平均陽性率	109平均陽性率	平均陽性率比較	110平均卵數	109平均卵數	平均卵數
南區	29.68%	28.71%	+097%	9.45	8.63	+0.82

## 111年與110年南區誘卵桶監測指數比較表

區別	111平均陽性率	110平均陽性率	平均陽性率比較	111平均卵數	110平均卵數	平均卵數
	30.14%	29.68%	+0.46%	9.51	9.45	+0.06
南區	111卵數	110卵數	總卵數比較	※備註：111年共52週 / 110年共52週		
	215,446	218,172	-2,726			



# 防疫整備重點工作

因應南區特殊地理環境，分別擬訂具體防疫措施防杜登革熱。



1

檢視本區地理環境

2

檢討修正防疫地圖

3

因地制宜擬定策略

📍 黃金海岸

📍 安平工業區

📍 南山公墓

📍 臺南機場



# 防疫整備重點工作

週別	第15週	第16週	第17週	第18週	第19週	第20週	第21週	第22週	第23週	第24週	第25週	第26週	第27週	第28週	第29週	第30週	第31週	第32週	第33週	第34週	第35週	第36週	第37週	第38週	第39週	第40週	第41週	第42週
省躬里	336	363	0	302	329	242	669	600	611	439	1034	488	344	383	287	317	279	341	344	299	203	0	348	146	346	282	0	199
鯤鯨里	578	619	543	201	277	256	338	226	405	500	288	364	261	441	400	317	268	255	277	263	302	220	360	326	315	0	0	0
興農里	496	287	0	0	333	0	328	552	457	388	993	497	195	512	114	363	144	214	242	380	413	0	270	285	360	248	0	161
永寧里	288	157	0	0	178	265	386	629	481	289	666	493	0	518	346	340	348	106	335	0	452	0	316	426	216	0	139	0
竹溪里	478	372	0	0	164	144	659	672	455	696	884	250	89	416	566	417	143	146	364	430	278	122	188	200	178	109	0	0
明興里	0	254	190	0	204	0	246	436	453	352	412	439	122	453	337	305	241	0	0	220	235	0	0	214	0	257	221	190
建南里	310	0	0	0	0	0	420	394	164	387	640	204	272	331	518	264	177	187	201	185	357	0	0	184	0	0	0	0
明德里	299	123	0	0	139	227	471	466	334	365	605	195	237	368	366	155	126	125	161	151	231	167	254	140	184	0	0	0
再興里	0	591	0	0	415	0	396	268	0	171	0	193	141	220	0	0	0	0	80	0	0	63	0	0	247	129	165	0
大成里	262	66	0	0	207	272	276	327	300	292	433	319	150	273	418	152	205	145	271	198	255	0	176	144	256	132	0	0
都南里	0	0	0	0	0	0	289	237	207	199	434	171	85	422	344	149	44	0	123	0	138	154	157	131	0	210	79	0

盤點111年高原期高卵粒數里別 (第15-42週111.04.10 ~ 111.10.22)

**高風險里別** 省躬里、鯤鯨里、興農里、永寧里、竹溪里、明興里、建南里、明德里、再興里、大成里。

**舊部落里別** 省躬里、鯤鯨里、興農里、永寧里、建南里、南都里。

(環保局列管舊部落資料)

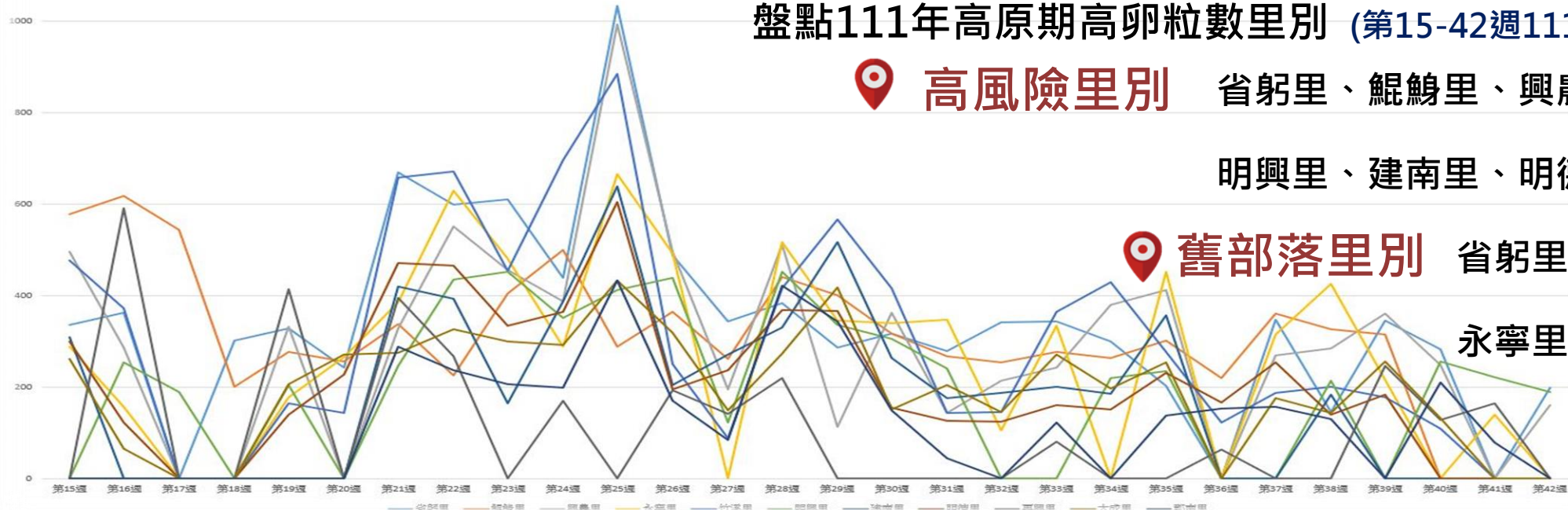



# 擬定防治策略

- ▶ **黃金海岸** 結合機關學校及志義工宣導並辦理登革熱誓師大會暨海岸淨灘活動  
加強遊客環保意識，提倡減塑救海洋，杜絕垃圾危害生態
- ▶ **安平工業區** 加強外籍移工登革熱防治宣導，落實居家環境「巡、倒、清、刷」  
督導安平工業區管理中心定期巡查廠區環境
- ▶ **南山公墓** 結合殯管所進行公墓及周邊環境整理，加強巡檢及孳清工作  
動員志義工及同仁針對殯葬場所附近花店批發商，進行店內花器、花瓶等容器巡檢
- ▶ **臺南機場** 於112年1月11日起，越捷航空胡志明市-台南航班復航一周三往返機場宣導，阻絕境外移入  
衛教返國後14天內執行自主健康管理，如有疑似症狀時勿返回社區，應立即就醫並告知相關旅遊史
- ▶ **高風險(舊部落)里別** 列為專業巡檢人員及聯合稽查重點區域，加強動員巡檢孳清  
加強宣導提高居民自覺意識及落實自我健康管理  
針對高風險區域插立孳清旗警示社區民眾  
配合執行預防性化學防治相關工作



# 成立登革熱防治小組

## ➤ 主要成員

區長  
課室主管  
業務承辦及里幹事

➤ 依據每周高風險里及卵粒數報表  
定期召開工作小組會議  
滾動式檢討研議登革熱防治策略

\*全所動員並會同里長及志義工進行  
強力區巡檢孳清 (含權管單位)  
\*配合環保局進行環境噴藥及孳清

\*由責任區同仁會同里長及志、義工  
動員全里巡檢孳清 (含權管單位)  
\*聯合稽查並啟動社區診斷

\*由責任區同仁針對高卵粒數里別(路  
線)及週邊動員巡檢孳清  
\*兩加強後孳清及活動宣導

\*由公所巡檢班巡檢孳清高風險點  
\*環境清潔日志義工環境孳清  
\*雨後加強孳清及活動宣導

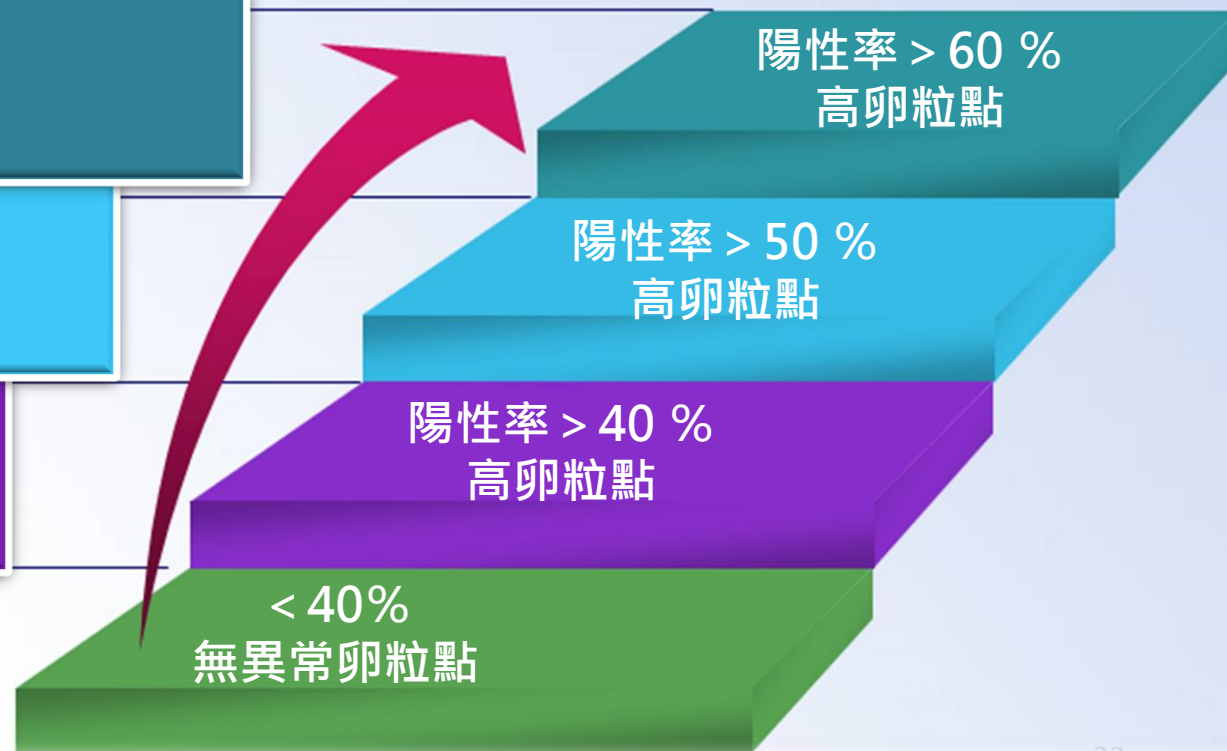



項目  
04

# 112年執行現況



# 透過大型活動辦理登革熱防疫宣導

- 112年3月11日辦理112年登革熱誓師大會暨淨灘宣導活動，約300人參加。
- 112年3月12、13日參加海軍敦睦艦隊活動設攤宣導，約31,382人參加。
- 112年3月18、19日結合本區2023鯤喜灣樂活文化季設攤宣導，約2,000人參加。



南區登革熱誓師大會暨防疫宣導



2023鯤喜灣活動宣導



海軍敦睦艦隊活動宣導



黃金海岸淨灘活動



# 加強外籍登革熱防治宣導

- 印製**多國語言登革熱防治文宣**。
- **掌握轄區移工宿舍名冊**，請里鄰長協助發送文宣。

**傳染病不上身，請做好自我保護，發燒立即就醫**

從疫情流行地區抵台後2週內，如有發燒等異常健康狀況，請儘速就醫，並告知醫生旅遊史

疫情通報及諮詢專線：直撥1922 防疫專線633-3080或3366366

Upon your arrival in Taiwan from the affected areas within 2 weeks, if you have experienced symptoms such as fever, vomiting, diarrhea or rash, please go to the hospital ASAP and inform the doctor of any recent travel history.

Disease Reporting and Consulting Hotline: direct dial 1922

Bạn trở về từ các khu vực có dịch bệnh, trong vòng 2 tuần, như tình trạng sức khỏe khác thường hoặc bị sốt, nên nhanh chóng đi khám và chủ động nói với bác sĩ, bạn từng ở nơi nào trở về.

Đường dây tư vấn và thông báo dịch bệnh: 1922

Bagi yang baru masuk ke Taiwan dari tempat atau area yang sedang tersebar wabah penyakit, jika kondisi kesehatan tidak normal seperti demam dan lain-lain, dimohon untuk segera berobat ke dokter, dan memberitahu dokter perjalanan keluar negeri yang lalu.

Pelaporan wabah dan saluran khusus informasi: langsung tekan 1922.

ผู้ที่เดินทางจากต่างประเทศเข้ามายังไต้หวัน ภายใต้อาการผิดปกติ เช่น ไข้สูง ใช้น้ำ อาเจียน ท้องเสีย และผื่นคัน ควรรายงานประวัติการเดินทางเข้าไต้หวัน เพื่อรับการรักษาทันที หากมีเหตุการณ์ดังกล่าว กรุณาโทรแจ้ง 1922 ศูนย์สอบอาณัติรับแจ้งการติดต่อโรคระบาด

臺南市政府關心您 廣告

編號	里別	列管數量	編號	里別	列管數量
1	明德里	1處	5	金華里	3處
2	大成里	1處	6	南華里	6處
3	田寮里	1處	7	南都里	8處
4	建南里	3處	合計		22處

**หน้าฝนมาเยือน**

**ต้องระวังยุงซึ่งเป็นพาหะนำโรค**

หน้าฝนของไต้หวันอากาศร้อนชื้น ต้องระวังความสะอาดทั้งในและนอกห้องพัก ป้องกันเป็นแหล่งเพาะพันธุ์ยุง ต้นเหตุของการเกิดโรคไข้เลือดออก!

- 1 ทำความสะอาดแหล่งเพาะพันธุ์ยุง อาทิ กระถางดอกไม้ ขวดแอมโมเนีย ข้างบนระเบียงหรือบนหลังคาบ้านที่มีจุดน้ำขัง
- 2 เมื่อทำกิจกรรมนอกบ้านควรใส่เสื้อผ้ามิดชิดและมีสีโทนอ่อน ใช้ผลิตภัณฑ์กันยุง

1955 195Shotline

**泰文**

**越南**

**Mùa mưa sắp đến rồi, hãy đề phòng muỗi truyền bệnh nhé!**

Thời tiết Đài Loan vào mùa hè thường nóng ẩm, bạn hãy chú ý vệ sinh môi trường trong nhà và ngoài trời sạch sẽ, tránh để muỗi sinh sản và gây sốt xuất huyết.

- 1 Loại bỏ những nơi sinh sản của muỗi, chẳng hạn như chậu hoa, hộp xe phế thải, bình rửa, bình chứa nước, mái nhà nơi có khe nước tích tụ nước. Các thùng chứa chất thải nên được dọn sạch và các thùng đựng thuốc gom thường xuyên.
- 2 Chọn quần áo dài tay sáng màu khi hoạt động ngoài trời và sử dụng thuốc chống muỗi phù hợp.
- 3 Đóng chặt cửa lưới trong nhà, sử dụng đèn bắt muỗi hoặc dụng cụ đuổi muỗi.

1955 195Shotline

**印尼**

**Musim Hujan Telah Tiba, waspada Nyamuk Aedes Aegypti**

As dan lembab musim panas di Taiwan, untuk itu memerhatikan kebersihan lingkungan dalam dan luar ruangan, menghindari demam berdarah yang disebabkan oleh nyamuk!

- 1 Bersihkan tempat berlindung nyamuk, seperti ban bekas, wastafel, teras atau atap, bersihkan dan mendaur ulang sampah rumah.
- 2 Mengenakan pakaian lengan panjang berwarna terang saat beraktivitas di luar ruangan, serta menggunakan obat anti nyamuk.
- 3 Menutup kawat jendela dengan rapat, dan menggunakan lampu perangkap nyamuk atau produk pembasmi nyamuk.

1955 195Shotline

# 阻絕境外移入登革熱防治宣導

- 因應國境解封東南亞來往旅客眾多，本所於112年3月17日與台南市新住民關懷服務協會攜手合作，於台南機場加強宣導新住民返鄉、國人旅遊登革熱防疫觀念，輔以多國語言宣導單張及大型海報，藉此提醒外籍學生、新住民返鄉及往來旅客回國入境後應注意事項。



## ▼ 中華日報新聞報導

【本報記者王怡宏報導】台南市衛生局為配合國境解封後，因應東南亞來往旅客眾多，於17日與台南市新住民關懷服務協會合作，在台南機場加強宣導新住民返鄉、國人旅遊登革熱防疫觀念，輔以多國語言宣導單張及大型海報，藉此提醒外籍學生、新住民返鄉及往來旅客回國入境後應注意事項。



**防境外登革熱 南區公所機場宣導**  
 台南市衛生局為配合國境解封後，因應東南亞來往旅客眾多，於17日與台南市新住民關懷服務協會合作，在台南機場加強宣導新住民返鄉、國人旅遊登革熱防疫觀念，輔以多國語言宣導單張及大型海報，藉此提醒外籍學生、新住民返鄉及往來旅客回國入境後應注意事項。

**高榮南院獲SNQ國家品質認證**  
 高榮南院獲SNQ國家品質認證，成為台南市首家獲此認證的醫療機構。該院表示，此次認證是全院同仁共同努力的成果，將繼續提升醫療品質，為病患提供更完善的服務。

▲ 本所與台南市新住民關懷服務協會合作並以多國語言宣導加強溝通

# 動員人力全區盤點巡檢孳清

- 3月底天氣漸熱，適合病媒蚊孳生時機
- 本所於高原期前動員人力進行全面巡檢盤點及孳生源清除
- 將各里個體戶、菜園等高風險場域巡檢列冊俾利後續追蹤



動員各里防疫志工巡檢孳清



動員本所全體員工全面整頓



## 花店及高風險場域加強巡檢

- 112年1月17日起，針對花卉零售、批發業加強巡檢孳清及衛教
- 112年2月8日起，針對社福機構加強巡檢孳清及衛教
- 112年2月13日起，針對公、民有市場加強巡檢孳清及衛教
- 自112年2月20日起，持續加強花店、未立案宗教場所等高風險場域巡查孳清



# 花店及高風險場域巡檢

場 域	查核數量	列管數量	積水容器數	陽性容器數	衛教人次	動員人次
花店零售業	72	49	255	0	160	374
花店批發業	32	16	97	0	68	141
立案及未立案宗教場所	70	13	255	0	66	108
市場	12	12	60	1	242	24
易積水地下室	38	38	37	1	684	48
儲水菜園	8	2	48	0	72	48
資源回收戶(場)	14	1	18	2	546	126
小 計	246	131	770	4	1838	869

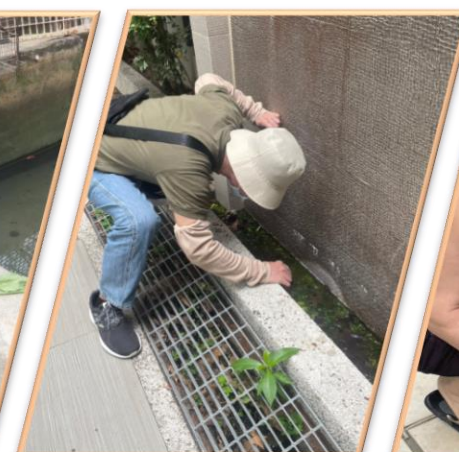
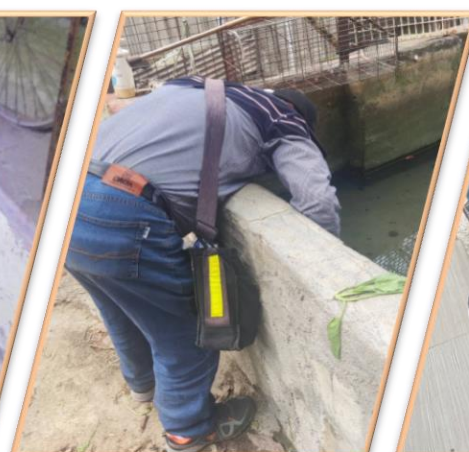



## 登革熱防疫整備會議

- 112年3月29日邀集各權管機關召開「112年登革熱防治工作」整備會議，研議相關防治策略，後續每月召開「區級防疫會議」滾動檢討防疫策略。



# 環境清潔日/ 區里評比

- 112年1-3月合計已調查210戶  
陽性戶數0戶  
動員人數107人  
衛教人數120人



月份	里別	調查戶數	陽性戶數	調查容器	陽性容器	動員人數	衛教人數
1月	光明	80	0	1	0	41	26
2月	文華	80	0	0	0	26	5
3月	興農	50	0	0	0	40	89

# 舉辦容器減量資源回收兌換活動

## 112年舉辦容器減量資源回收執行成果

里別	日期	廢鐵 容器 (公斤)	廢鋁 容器 (公斤)	廢塑 膠 容器 (公斤)	廢紙 容器 (公斤)	其它 容器 (公斤)	總計 (公斤)
大恩	1/14	32	9	89	204	29	363



# 防疫物資盤點



## 定期盤點防疫物資，做好防疫準備

種類	品項	庫存量
乳塊	真正讚	30箱(20包/箱)
粒劑	粒吉好	15箱(20包/箱)
	富粒多	5箱(20包/箱)
	亞培松	2箱(20包/箱)
殺蟲劑	-	50箱(24罐/箱)
噴罐式	-	216罐
防蚊液	美好防蚊液	50瓶
	叮嚀防蚊液	82瓶
手電筒	-	10支



截至112年3月31日止

# 環境噴藥及噴藥前孳清

## 環境噴藥前各里執行積水容器清除情形

### ※孳清後始進行環境噴藥提升效果

臺南市南區區公所 函

檔 號：  
保存年限：

地址：702030臺南市南區明興路2號  
承辦人：林建成  
電話：(06)2910126#130  
傳真：(06)2648781  
電子信箱：inkyl17@mail.tainan.gov.tw

受文者：各里辦公處等  
發文日期：中華民國112年2月23日  
發文字號：南南民字第1120144626號  
速別：普通件  
密等及解密條件或保密期限：  
附件：

主旨：本區預計3月上旬開始進行環境衛生噴藥消毒作業，為增進環境消毒成效，執行噴藥前須落實噴藥地點孳清、告知民眾噴藥注意事項以及噴藥執行工作噴灑重點，詳如說明，請查



### 請各里里長於執行噴藥三天前完成環境消毒噴藥公告

#### 一、戶外安全噴藥各項宣導：

- (一)請各里里長於執行噴藥三天前完成環境消毒噴藥公告。
- (二)人畜、寵物應離開施藥現場。
- (三)精密儀器(如電腦)、古董、兒童玩具或有價值品應妥善防護或收存。
- (四)食物(飼料)、水源等應妥善包裝或隔離。
- (五)電源、瓦斯應關閉；且要求施藥人員不可對火源及電源噴灑，以免引發火災。
- (六)要求施藥人員不可對人、食具或小孩常接觸之處噴灑。
- (七)切勿對衣服、水族箱、魚缸、魚池、植生水池、果園、菜園及汽機車(或其輪胎)等直接噴灑藥劑。

二、執行環境消毒前需先進行居家環境孳生源清除，注意地點如下：



### 執行環境消毒前需先進行居家環境孳生源清除

### 本區環境噴藥業於3月13日起執行，預計4月底全數噴藥完竣



積水容器



清除積水容器倒蓋



積水容器



容器倒蓋避免積水



積水容器



清除積水容器

# 緊急動員孳清防堵疫情擴大

因應本市有境外登革熱病例出現，一旦接獲衛生局通報疫調活動史曾至本區者，即刻緊急動員孳清，合力防堵疫情擴大。



竹溪水岸公園



衛教宣導



鄰近建築工地



鄰近寺廟



◆ 0406專案總計動員共計59人次



臺南市南區區公所

簡報完畢  
敬請指教